臺灣日日新報　夕刊　五月九日

酒界之王　菊正宗

佛泰平和條約調印式

九日滯りなく終了す

【東京發同盟】帝國の大東亞共榮圈確立の一礎石として全世界の關心を集めてゐた泰、佛印紛爭調停會議は遂に調停國たる帝國の輝かしき外交的勝利を記録して愈々九日午前十時より永田町首相官邸大廣間に於て歴史的な佛泰平和條約調印式が擧行された、定刻に到るや帝國調停委員、隨員及び兩國全權委員、隨員は何れも明の平和條約調印式の感激に面を輝かせ各控室より夫々式場に入り所定の位置に着席、直ちに署名調印に移つた、先づ

一、フランス國、泰國間和平條約

に對し佛國側アンリー駐日大使、ロバン總督の二全權及び泰國側ワンワイ殿下、ビヤ・シ・セナ駐日公使、サストラコン國軍參謀次長ナイ・ワニツト第…部長の四全權が順次署名調印を了したが帝國が同條約に對し保障國たるの立場にあるに鑑み同調印が佛泰兩國語正文の外に日本語正文に對しても調印が行はれ次で附屬議定書の署名調印に移り

一、保障及政治的諒解に關する日本國、フランス國間議定書

一、保障及政治的諒解に關する日本國泰國間議定書

に對しては帝國全權松岡外相、松宮大使と佛泰兩國全權の間に交…

一、國境劃定委員會の構成及運用に關する議定書

一、非武裝地帯に關する規定の履行に關する議定書

一、地域の撤退及引渡しの大要に關する議定書

に對しては日、佛、泰三國全權が更に…に對しては佛泰兩國全權が夫々署名調印を了した、終つて松岡外相は泰、佛平和條約の成立は大東亞の共榮圈建設に邁進する帝國と…の祝辭を述べこれが佛、泰兩國語に通譯さるればアンリー駐日大使並にワンワイ殿下は兩國政府を代表して夫々帝國の誠意ある調停に對し衷心より謝意を披瀝し茲に滯りなく式を終へ、全員盛に祝杯をあげて三ケ月間に亙つた東京調停會議に圓滿なる終止符を打つた

ロバン總督に午餐の御陪食

帝國直接間接に關係

日佛泰の緊密關係　間隙あるべからず

松岡外相挨拶

事變處理の仕上は興亞運動に俟つ

佐藤軍務課長方向を指示

泰國民歡喜

我日本に衷心感謝

興亞團體統合へ

翼賛會、興亞諸團體の協議會

全島警察會議

廿、廿一の兩日

日本側より新提案

日蘭印會談　進展を期待さる

獨機スエズ猛爆

知事、部長級の人事異動

人事

無絃琴

黄河要衝垣曲を占領

陸鷲河南に猛活躍

華北建設の癌除く

新作戰の重大意義

陸鷲重ねて粤漢沿線攻撃

昆明を大空爆、焦土化

我佛印飛行隊の精鋭

福州周邊に敵影なし

閩江岸の治安も確立

三國志

(482)

(出廬の巻)

吉川英治作　矢野橋村畫

五關突破（一）

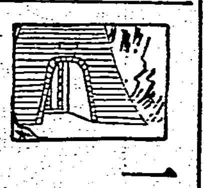

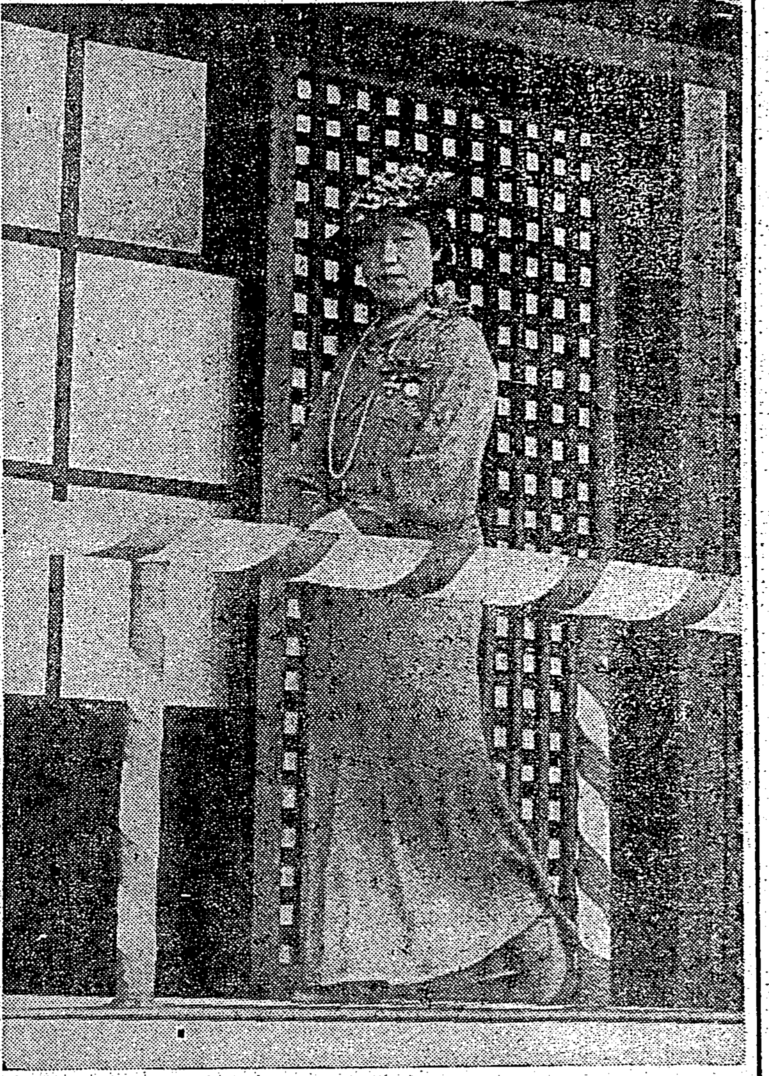

皇后陛下・日赤總會に行啓（寫眞は當日の御姿 法令により記載）

北進へ科學のメス

千島列島に大規模な調査隊派遣

貴重な記錄映畫も撮影

【東京電話】東亞共榮圏北方の守備線千島列島に向けて初めて大規模な總合學術調査を送るべく荒木貞夫大將を會長とする總合北方文化硏究會が中心となつて準備中であつたがこの程一切の準備が整つたので來月一日頃小樽出帆の第一班をトップとして四十五名の大調査隊が相續いで千島へ向ふことになり、その具體的調査方針が八日同會から發表された。總合北方文化硏究會は七年前北方文化に關心を有する諸士に依り結成され、以來地味な調査硏究を續けて來たものだが從來殆ど未踏の域であつた所の中千島、北千島に鋭く調査の鍬を入れ我民族の北進に於ける生活並びに國防上の基本的條件を總ゆる角度から探求し高度國防國家に必要な北方政策の側面的協力をしようと云ふのである。

この千島總合調査隊は農林省、北海道廳の後援で同研究會理事和田專一海軍中將を隊長として地質學（北大教授理博舟橋三郎）海洋學（水産講習所教授岡田光世）海洋學…（以下判讀困難）

長谷川總督あす上京 午前九時七分臺北驛發

長谷川總督は天機奉伺並に陳情打合せ、爲め既報の如く十日の高千穂丸で上京するが臺北驛は午前九時七分である

丈夫になるス・フ

市場から粗惡品斷乎一掃

【東京電話】涼しい浴衣のシーズンも間近に迫つたが今年の夏はみんなス・フの浴衣で我慢せねばならぬ。…

仕舞 …

強度 …

生涯の感激

高砂族内地視察團歸る

【基隆電話】臺中州高砂族青年内地視察團一行は…九日午前十一時基隆入港の高千穂丸で無事歸臺した。…

福建作戰の意義 【1】

臺北帝大講師 東嘉生

疲弊その極にあつた福建

東嘉生氏

福建 …

臺灣 としてもこのことを…

福建省の政治經濟 …

不況 …

薄弱 …

けふ晴の落成式

新市廳舍島都に偉容誇る

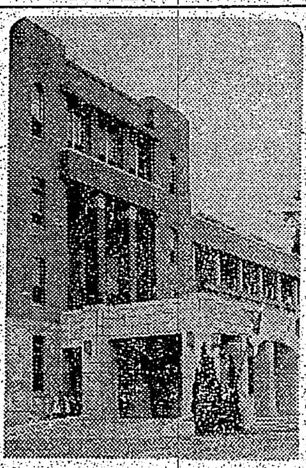

臺北市新廳舍は…九日午前十時…

太田長官寄臺

あす高千穗丸で上京

市長式辭（要旨）

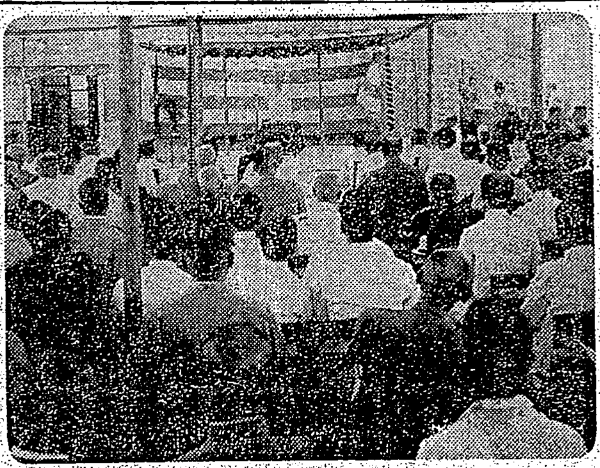

總督告辭

憲兵記念日

臺北偕行社で祝賀會

意見 …

河合教授新竹へ

熱狂裡に開幕

各國大使ら來觀

【東京電話】大相撲夏場所は…

二日目取組

好取組豫想

社會事業主事の異動

ズングンの防備徐々に強化

坤山丸の土産話

新竹州下視學會議

皇民奉公會

新竹州支部結成

十七日盛大に發會式

菊元で萬引男捕る

あすの天氣

概況

雜株の投資方法 津田商店

臺日案内

會葬御禮 香川武彦 親戚一同

蘭の花咲く滿洲で 田端義夫 ポリドール・レコード

熱血の男 小野巡 テイチク・レコード

あせしらず 生レタ子供ニ必ズ使用 東洋第一 アセモ・タダレ・湯上りに 本舗 德田商店 東京

パピリオ

結婚行進曲 キングレコード

ウヰスキーの話 いゝウヰスキーといふのは… サントリーウヰスキー

南支・南方版

セレベスの沖遠く 魚族を追ふ海の子
沖繩縣糸滿の玉城組

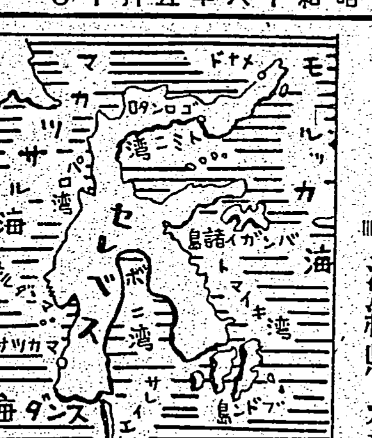

【セレベス島マカッサルにて飯田特派員發】セレベス——ジャワが想像以上に開け過ぎてゐるのに比して、セレベスは想像以上に開けてゐない島である。蘭印政府はジャワの開發を完了するとスマトラ島の改良と土地に全力を集注し、セレベスを次の機會に廻してゐる。スマトラ島は

今や　人に溢れてゐる、ジャワに見限りをつけた人、ジャワで喰へなくなつた土人達が、これを南洋の第二の故郷としてスマトラ島へ押し寄せたのだ。しかしセレベスは未だその〝次の地〟として殘されてゐる。今日街として形成されてゐるのは僅にこの島の南端のマカッサルか、北端のメナドしかないのだ。そしてこの島から……

漁獲　の中心船となり、他の二隻がマカッサルとこの五號船とを連絡し食糧を運び獲物をマカッサルに運んでくる役目を行ふのである

玉城丸五號船は二十四人の糸滿の漁夫、二人の馬來人を積みこみ、そして十五日分の米、野菜、冷凍用の氷等をはじめ漁網、モリをつけた長さ二間半位の竹を十數本等の細々とした道具を積んだ、三隻の小舟がくくりつけ……

……を仰いだり、思ひがけなくもスラバヤの日本人小學校の教室（といつても日本人會の講堂と共用の）から記者が二十年間も忘却してゐた小學唱歌〝桃太郎〟の元氣なコーラスが聞えてきた時に感じたやうな大きな衝動を受けたのであつた

——日本語が學びたい

この苦惱は蘭印に子弟を持つ日本人の現地が或時期に逢すると、否が應でも考へざるを得ない問題なのである

このマカッサルに最初この糸滿の漁夫達がやつてきたのは既に十七年前であつた、このマカッサルがどうして玉城組に目のつけられる原因となつたかは一つの偶然といふより外はない……

……シライヤルの島影に玉城丸以下三隻のサンパンが近づくと既に小舟の上に各々乘込んだ年壯者は舟を漕に乘せるべく命ずる、そして玉城丸を旗艦として三隻の

小舟　は海上に廣く間隔をとり、各小舟から一人宛合計三名の斥候兵を海底に送るのだ、この壯者達が海へ潜つて魚群を發見する役目を持つてゐるのだ、三人の壯者達が交互に現はれては又た消えた、突然一番右端の舟の櫂が大きくかかげられた魚群を發見したのだ、舟へ上つた右端の舟の壯者は

「二千斤近くだ」
「よしきた」

二千斤近くといふと、このあたりの魚、タカベ、アカムロが四千尾近く泳いでゐることになる、いよいよ追込網の投入だ、三隻の小舟が活潑に動いて直徑三十尋位の袋網に深さ七尋ぐらゐの……

獲物　は二千餘斤、その所要時間約一時間、そして漁夫の訪れと共に、玉城丸の乘組員達は靜かな眠りにつく者、或ひは暗いランプの下で熱心に雜誌を耽讀する者など、南海の壁の上の樣な靜かさの中に横たはるのである。そして陸に歸らない半年間、或ひは一年間が續くのである

『奥さんを持つてゐる人はないのですか』

記者はさうした陸に歸らない生活が不思議で堪らず三度も訊ねた。ところが、妻を持つてもこのマカッサルに呼び寄せてゐる人は少い

『呼び寄せたらいいぢやないですか』

記者は飽く迄この問題に喰ひ下つ……

セレベス海岸の遠望

風薫る六日間 高雄から東京へ
賀茂丸乘船記　渡邊重雄

第一日　今にも泣き出しさうな空をやうやく持堪へてゐる梅雨期ひながら、二本の赤煙突を誇り舷な巨大な一本煙突の煙りも悠長く立ちのぼる賀茂丸との風もないのが何よりと思つてゐたのが、出港間際にはところどころ晴れ間さへ見せた……

第二日　……

第三日　……

第四日　……

第五日　今日の正午で高雄から約千二百浬、東京まであと……

第六日　末明東京灣に入り、一通り檢疫がすんで芝浦に横……

泰人による泰國
純血運動と次代の教育

【バンコックにて本社特派員發】バンコックの一邦人がこんなことを語つた、日本が泰國になした最近のヒットは三つある

一つ　は科學技術の優位を如實に泰國民に知らしめたこと、二番目は日泰親善蹴球の勝利、これは日本のペートナーが徹底的に……

運動　に更に一層の刺戟を與へたことは云ふまでもない……

毒蛇のお宿
盤谷の變つた施設

【バンコック發飯田特派員】日本では「蛇穴を出づ」などの季節に當る……

毒蛇　の毒液を採取するため……

一歩進んだ教へ方の洋裁が……自宅で習へる

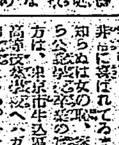
（中島女史）

女性の皮膚

娘　時代は、さすがに脂肪の分泌が多くお肌も明るく輝いてゐますが青春を暗くするニキビの氾濫には、どなたも一樣に惱まされます。やがて……

妻　になり、家庭を切廻すやうになると、お肌が急に衰へて黒ずんだ不健康な肌になるのでは困ります。まして子寶を得て……

母　になると一層それが目立ち、小じわが殖えたりしては、女性としてあまりに潤ひが無さすぎるではありませんか。

お肌もお手當次第で美しさが生れるので、例へばレオンのやうな科學的な洗顔料でお手當なさいますと、美白力、殺菌力の强いコロイド硫黄が効いてニキビ、色黒、小じわのお肌もめきめき健康な色白肌になられます。

レオンこそ娘から母の時代まで手離せぬ女性の健康美肌料！

レオン洗顔クリーム
定價公格・一圓五十錢（藥業部外品）

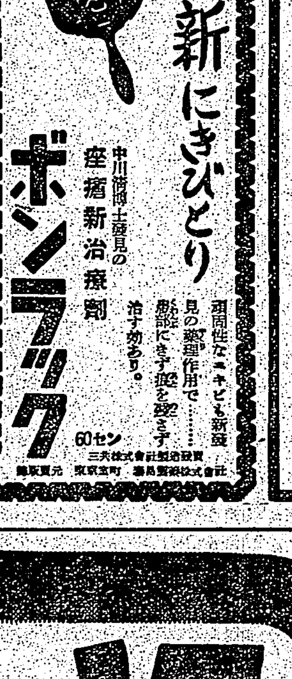
三共の新にきびとり
中川昭博士考案
痤瘡新治療劑
ボンラック
局所性のニキビも新陳代謝作用で……
治す効あり。
60セン
發賣元 三共株式會社 東京室町 製造元 三共製薬株式會社

抜ける毛を惜しむより
丈夫な新毛を育てませう！
若禿 フケ 抜毛に
姉妹品　毛を傷めず、よく落ちる
ヨウモト洗髪液（養毛オイル、シャンプー料）
◇病的フケ、痒みに、
◇産、病後の脱毛に
◇青年禿髪の豫防好轉に
◇毛髪の健康的美化に
養毛劑の始祖
ヨウモトニック
三共株式會社 製造發賣・總發賣元 東京室町 壽屋製藥株式會社

農林省水産試驗場發見
ビタミンA・Dの代表劑完成！
エーデー は農林省水産試驗場が發見した胃腸を害せず服み易い——眞に肝油に代る國民的高度榮養治療劑である
胃腸を害せず A・D單位不變
從來の肝油やA・D劑と異り、ビタミンA・D及B_2濃厚なる水産動物の肝臓質を天然のまゝ製劑化し特許乳皮膜で單位を不變に確保した甘美の錠劑で——結核、虚弱體、腺病質、貧血に推奬される。
新定價 一百錠 二圓三十錢
特許乳衣錠
A-D エーデー
販賣元 わかもと本舗　製造元 水產化學工業株式會社

仁丹は胃腸の働きを活潑にする
朝夕・食後數粒宛
常用して頂けば、消化作用を著しく進め胸、腹快くスキ榮養頓に向上します
特に之からの胃腸の障りに一番優れた必携藥です

痩體が肥る
病弱な人が是で丈夫に
肥る作用を誰でも實驗できます
ネオネオギー
日本微生物研究所で、動物ホルモンといふ新發見物を主成分としたネオネオギーなる藥物があります。……
日本微生物研究所

暁の町 164

旅（五）

武田麟太郎作
林唯一畫

おきんとて子供ではないし、老落語家が安請合したやうに、ちよつと顔を見せただけで歸れるものとは思つてゐなかつた。行けばどうせおそくなる。それがいかに身體にこたへるかを知りながらも、執拗な誘ひに負けて了つたのだ。いや、もう斷るのが面倒臭くなつて、いつそ出かけて了ふ方が、よほど樂であつた。おきんはさうした女である。

彼らを呼んだ男は、妙に好色の相に持てる、顎髭さうな男で、彼女を見ると齒ぐきに悦びを露骨に現はして、はしやぎはじめた。

「――旦那、……御贔屓願ひ」

老落語家はわざと恥しく手を差出した。

「――うむ、そらやるぞ」

みんなで分けるがいいと、かなりの厚みある紙入れを投げ出したので、わつと淺間しい歡聲が起つた。

「――さア、おきんさん、旦那の傍へ、……」

誰も彼もが、彼女を下にも置かぬ態度で、お世辭笑ひをする。

おきんは唯々諾々と、

傍げに金持の男の側へ坐つた。すぐに男が盃をさして來るのを、

「――先づ私がお酌をしませう」

と、銚子を持つた。

「――あんたは隨分いけるさうぢやないか」

彼は年齢に似ず眩しさうにおきんから眼を避けて云つた。

「――いいえ、嘘なんでございますよ」

それでも、あちらこちらから廻されて來る盃を、おきんは輕く捌いてゐた。少しばかりの醉ひが肉體の苦痛を和げてくれるかとも思はれた。

よし擲くとも數人揃ひの一座だから、皆に陽氣で賑かであつた。その中で、おきんだけが打ち沈んだ顔もしてゐられなかつた。

男はにこにこしてゐる。

かなりの時間が經つた時、老落語家は、おきんをちよいと、廊下へ呼び出した。

「――何なの」

むつと吐きつけて來る酒臭い息に閉口しながら、おきんは閃爍にたづねた。たづねるまでもなく、大體對手の用件が判つてゐることが、そんな口をきかせたのかも知れない。

果して、

「――おきんさん、もう一つ頼みがあるんだ」

醉い足つきの彼は、既に亮りかかつて、彼女の顔をのぞき込むやうにした。

「――少し寂しいからがふんぢやないと」

ぶつきら棒に云つて、そのまま座敷へ戻らうとするのを慌てて追ひながら、

「――いや、それを云はれると、俺ばつらいんだが、……」

ぴしやりと禿げ上つた額を叩いて、

「――この老人の顔を立ててくれ」

「――だから、寢てたのを出て來たんぢやないか」

「――そりやさうだ、その折角出て來た序に、旦那と二人きりで話をしてくれないか。いいえ、唯ほんの少しお前さんに聞きたいことがあると云ふんだ」

「――そんな話ならお座敷でも出來るわよ」

「――そこが金持の我儘だ、誰も入れないで、差し向ひになりたいんだよ。なアに、手間は取らせねえ、今夜はお前さんの身體がいけないつて云つてあるんだし、……」

れいによつて、ねちねちと下手に出て、懇願するのであつた。

欽寧作戰回想

みるみる中に變裝
靴工車で襤褸靴修理

私達は磨米袋から襤褸をとり出し受付係に渡した。受付係に渡された修理品と交換品の二種に分類し交換品に對しては新しい服を配付し修理品は修理部に廻した。修理部には十五六名の兵隊がはんな壁に居並んでゐる。此處では破れた箇所に布が當てられる。彼等は業務を喜び身綺麗にしなんと言つても

裁縫屋 さんである。恐らくその兵隊達とても私達が銃を持つ氣持と同じやうな心構へで縫針に向ひない。その仕事は地方で生業として扱つてゐたものらしいが今はその心構へが違つてゐるに違ひない。どの兵隊の服にも泥跡が山と積まれてある。それを兵隊達は雜作もなく仕上げてゆく。感心だけになかなか鮮かな仕事振りである。その横ではミシンがかちやかちやとなつてゐる。布を當てた服はこのミシン部に廻されて來る。ミシンはトラックに二臺据へつけてある。それは足で踏むのではなくモーター仕掛になつてゐる。服は此處で仕上げられ生れ變つたやうに立派なものになるのである。みるみる中に修理品が仕上げられてゆく。この移動修理班がこんな前線迄進出して來たのは、おそらく今度がはじめてではなからうか。私達は服の修理品を全部受取つて靴工車の方に廻つた。靴工車といふのは靴を修理する機械が備へつけられてあるトラックのことである。ここの兵隊達はみるからに靴屋さんらしい軍服の上に白のエプロンをかけてゐる。このトラックには一寸街頭の靴屋では迚も見られない機械がいくつも備へてある。ここでも鋲をうつ者破れた箇所に皮をあてるもの、それを縫ふもの仕上げをするものといふ風に分業である

襤褸靴 がみるみる中に立派に變裝してゆく。つい先刻迄見るもおかしな恰好であつた靴が新調の靴みたいに立派になつてどんどん私達の手許に戻つて來る。修理品全部が完了した、私達はこれらの修理品を再び麻米袋に收め嚢脱出した道を急いで歸つた。かくてその夕兵隊達は久振りに明るい新着を身につけたのである

副將坂口登場
先手相懸りを望む

八段 齋藤銀次郎

【觀戰記】 西軍の總帥萩原八段は、齋藤八段にホッと一息する間もなく今度は敵の末、敵の重鎮相七段を倒し、一の副將坂口八段を迎へて一戰を交へることとなつた。坂口八段には鬼面の異名があり、その棋風は堅實にしてしかも迫力のある指口であり、萩原八段とはけだし好敵手と言へよう萩原八段は師の面目にかけて負けられぬ所、ここは是非一番勝つて置きたい。

萩原八段は振り駒に依つて先手を握る。二六歩と變化を避けて直に相懸り戰に持つて行く、二六歩と飛先に歩を突出すのと、七六歩と角道を開けるのは、その作戰根本的に相違するものである。之は如何なる人にも偏りがないことであるから、この機會に說明して見よう。先手が最初七六歩と指すのは、後手が三四歩なら二六歩と指し敵八四歩なら相懸りを[illegible]四歩で相懸りを避けた敵の出方を待つ、後手に棋手を取られるのを嫌つて八四歩[illegible]指すると定つて二五歩、五五歩、一四歩、同歩、同飛で歩取り三四飛の順を狙ふ又最初に戻り七六歩、この時八四歩なら二六歩、八五歩なら二五歩、三二金、七七角と變化するこの他、多種多樣の變化があるが、この際に先手七六歩と突くのは[illegible]

本社主催 將棋高段者對抗戰

萩原氏一勝二同目

△八段 坂口允彦 平手 先 ▲八段 萩原淳

（第四十四回の第1局）（図は前局六二）

九	八	七	六	五	四	三	二	一	
香	桂		金	王		銀	桂	香	一
	飛		銀			金	角		二
歩		歩	歩	歩	歩	歩	歩	歩	三
		歩					歩		四
									五
									六
歩	歩	歩	歩	歩	歩	歩		歩	七
	角	金					飛		八
香	桂	銀	王		金	銀	桂	香	九

▲二六歩(一) △八四歩(8分) ▲二五歩(一) △八五歩(一) ▲七八金(一) △三二金(一) ▲六九王(6分) △六二銀(15分) ▲四八銀(一) △四一玉(一) △以下(前號)口述

▲萩原持駒ナシ

▲二四歩(一) △同 歩(一) ▲同 飛(一) △二三歩(一) ▲二八飛(一)

指手十五手 持時間各十一時間 消費時間 ▲△ 一時間二十三分

木村名人講評

坂口氏の將棋は、栗が芝腕だとかいふ、見た目の華やかさはない、その代り地力の強いといふ點では棋界屈指と信ずる。一題に形容すれば洗練された紳士でまみに重きを置く將棋で奇抜なかケレン味などは微塵もない、どこ迄も真摯な態度で衝突り強い、だから坂口氏の將棋は「充實した」批評するものもあるが、私はこの批評を坂口氏の爲め惜しみたいることを唯だ、一つ私の誇する所を言へば、將棋が真い味に乏しく、力負けすることもすると、自分で力負けする事がある、やつぱり將棋にも妥の美しさ、榮の部分は必要である。こんなことは、ふまでもなく、まだ若い坂口氏のことであるから自然消えることがあらう

家庭園藝暦 ②

花佐 識

▲五月の蔬菜園

菜畑手は八〇糎幅に株間三〇糎、韮は一米幅に四條植え、株間一五糎に植付けるなどが無難な所で、その他試みとしては先程申しました通りのものを色々播種して工夫なさると面白いでせうそれから食糧確保の意味で餘地のある方は必ず甘藷、落花生、豌豆をお植え下さい、殊に甘藷は今月が最適期であります、その作り方は別項に申述べます。

その他の管理としては收穫期に達した胡瓜、茄、トマトには追肥として、過燐酸石灰及び硫酸加里を二週間隔てて二回施して、結果を確保しませう、その他の作物も除草、中耕、追肥、灌水等のきまりきつた手入れは手を拔くことは出來ません、殊にこれから雜草の繁茂の烈しい時ですから作物が雜草に負けぬ樣に、そして拔いた雜草は敷草に利用して、畑の乾燥を防ぎます。特に乾燥する時、或は地方では灌水に努力し、出來れば胡瓜、茄、トマトでは畦間に十分に水を流す樣にして灌水しますと生育よく、立派な果實がとれませう、其他まだセルリーの軟白してゐない方は前月申し上げた要領で軟白して[illegible]

第一図 瓜守（ウリバヘ） 林良子挽

上圖說明 鞘翅類の昆蟲―前胸に深く横溝あり、成蟲のまま越年して翌春出て瓜の葉を食害す

瓜守は胡瓜、茄、豌豆につき易いので、デリス石鹸液、或は硫酸ニコチン千倍液を撒布します瓜守（第一図）捕殺、或は硫酸ニコチン八百倍撒布、殊に幼植物は被害甚大ですから注意します。茄苗病仔（ヨコバヘ）硫酸ニコチン千倍液撒布、但し此液一立に石鹸十五瓦位加用した方がよろしい。胡瓜の露菌病―銅石鹸液（水一立の硫酸銅一・五瓦、石鹸三〇瓦を溶かしたもの）或は四斗式ボルドー（水一斗に生石灰、硫酸銅夫々二〇匁をとかしたもの）若しくは六六式ボルドー（水一立の硫酸銅、生石灰夫々六瓦づつ溶かしたもの）を撒布します

柳壇

塚越正光選

課題『指先』（その四）

針を持つ兵の指先器用なり　馬公街　選見紫朗
生活が妻の指先荒してる　基隆市　石松白い花
指先の感で賤札弾き出し　宜蘭市　松本木公
失明の勇士點字へ動く生き（感吟）　臺中市　高山武士

【評】私達は種々な領物に觸に映靈に斯うした畫面への感激を味はつてゐるが、この句にも新鮮な感激を覺えることが出來る

指先が忙しく過ぎる時間表（感吟）　臺北市　和田弘

【評】驛の壁面に下がる大きな時間表の呟きを聽けば『上から下まで僕の顔を弄らなければ所要のそれが發見出來ないのだから僕は揉たくてたまつたものではない……』

衣更する子の爪をちやんと剪り（感吟）　三峽街　陳炳澎

【評】泳河に住むとこの樹緒は味へないやうであるこの句が借物でないことを祈りつつ感吟に推す

ペン胼胝と別に指先やにに染め（秀吟）

海外ニュース

『離婚したけりや』

確實な方法をボ博士發表

【フォートワース（テキサス州）發同盟】米國の男性は如何にせば嫁な妻を離婚させ得るかに就て日夜心臓を碎いてゐるがテキサス・クリスチャン大學の「結婚、家庭」講座を擔當してゐるA・L・ボーターフイルド博士はその確實な方法として次の三ケ條を發表した

一、出來るだけ煙草の灰を敷物の上に落し敷物を汚すことに努めること

一、總た安全剃刀の刃をすくなくとも四枚以下浴殿の床に散らしておくこと

一、一週間にすくなくとも三度は晩餐の時間より遲れて歸宅すること

戰車に乘る軍樂隊

タクトはストコフスキ

【ワシントン發同盟】參戰一歩手前の米國では樂壇人の御奉公動員が先づ先頭を承つたのは米國第一の名指揮者ストコフスキー氏だ、ストコフスキー氏は最近マーシャル參謀總長の委囑を受けてフオート・マッカーサーの一軍樂隊を指揮する事になつた、ストコフスキー氏は其の手始めに軍樂隊の編成させようとまではよかつたが、聯の乘つたストコフスキー氏は更にこの新編成軍樂隊をタンクや裝甲自動車に乘せて全米の陸軍部隊を演奏行脚に出かける計畫を樹てゝゐるとは一寸コハイ話だ

日本ニュース

（第四十七號）天皇陛下親臨大元帥陛下觀兵式、畏くも天皇陛下英靈に御親拜△農村に吹込む貿易運動△新東新職線に凱歌擧る（特報）

朝日海外ニュース

（第二十一號）△故國に歸る勳しの軍旗△暗夜の眠・探照燈の大量生産△ニュース・フラッシュ△世界一の大天幕△可愛い幼女のコンテスト△子供の太公望△勇壯な波乘り祭△都市對抗ボクシング大會△英雄記念日のヒットラー總統（特報）

今夜の放送

▲四・三〇 早聞所大相撲實況（初日）―兩國國技館より―▲六・二五 時事經濟概況（相撲實況終了せる場合放送す）▲六・三〇 朗讀（相撲實況終了せる場合放送す）「上高地遊記」館野アナウンサー▲七・〇〇 小國民の時間子供國會館ニュース石原純著『私達の日常科學』金丸四郎▲七・二〇 政府の時間『その後の出版新體制』田代金宣▲七・三〇 われらのうた『海の進軍』他城多文兵衛他▲七・四〇 僕等の職場（南京より）古川縁正他▲八・〇〇 歌謠組曲『唄の四季』德山璉他▲八・四〇 健康一家言（錄音）安達謙藏▲八・四五 農家の爲に『挽士を利用しませう』賀志雪太郎▲九・〇五 落語『茗荷屋』柳屋小さん▲九・三〇 義太夫軍法富士見西行『大磯揚屋宮絵恐の段』加勝三吉野

今晩の映畫

■臺劇 （自正午上映）1、日本ニュース・アサヒ・ホーム・グラフ 2、わが家に春あり 3、歌女おぼえ書 （公開時分）

■芳乃館 （自正午上映）1、孃ねて三千里 2、元祿快擧だち榮 3、良人なきあと

■新世界館 （自正午上映）1、折鶴七大滿官 2、日本・海外ニュース 3、宮本武藏（第二部）

■第二世界館 （自正午上映）1、アサヒ短篇 2、瞬ぐ日と女 3、男への條件

■大世界館 （自正午上映）1、日本・海外ニュース 2、中支戰線 3、俠劍見 4、消え行く灯（擴音器） 5、大市アトラクション乙女樂劇團

特別廣告

商況（九日）

東京銀行賓株

銘柄	寄	引
鐘紡	三八、〇	同
正金	二一、六	同
新鐘	一二、〇	新
興銀	九三、二	同

東京國債賓物

銘柄	寄	引
甲五	一〇〇、四五	―
乙五	一〇〇、三五	―
戰四	一〇〇、三五	―
二十三年	九八、七〇	―

東京短期前場

銘柄	寄	引
新東	一四四、五	一四四、五
新大株	五〇、八	五〇、八
新鐘紡	八〇、五	八〇、五
新帝人	[illegible]	[illegible]
郵船	[illegible]	[illegible]
日産	[illegible]	[illegible]
日石	[illegible]	[illegible]
新水産	[illegible]	[illegible]

東京短期日歩／東京短取組喰合／東京長期前場／東京長期總取組／大阪短期前場／大阪短期日歩／大阪長期前場／大阪棉花前場／横濱生糸前場／株式社債／爲替

[illegible]	[illegible]

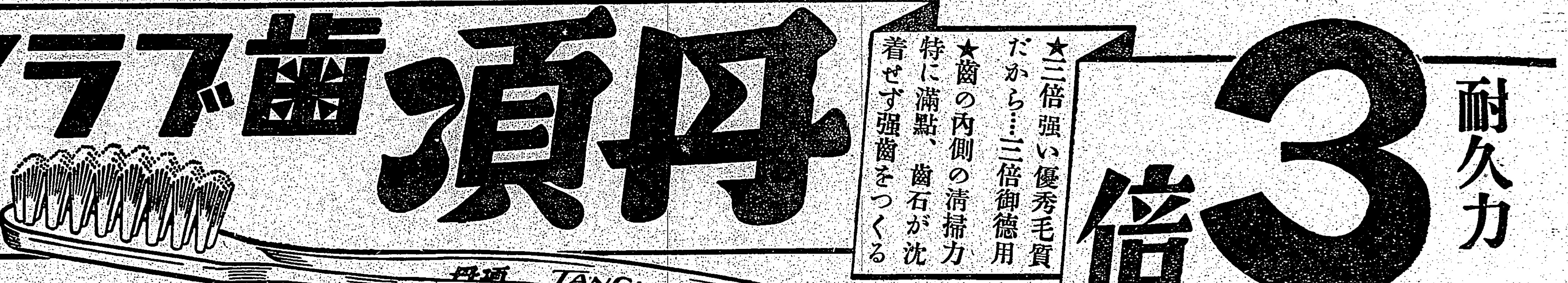

效か本位
●たむし●いんきん●水虫●ひぜん●くさ●おでき●ただれ●かゆがり●吹出物●しらくも●はたけ●なまづ●うろこ●にきび●そばかす●とびひ●脚氣●肛門のただれ●凍傷のカブレ●ひび●しもやけ
ひふ病良藥 テームス水
頭の重い疲れ…廣く皮膚病一切に用ひて、シミズ、痛くも、もまず、内攻せず、直らす、目にたたず。…テームス水は…一圓、二圓
全國藥店にあり
東京・大阪 發賣元 東京藥院

廣告は宣傳の近道なり

臺灣日日新報
本日夕刊共八頁

節電には 新マツダ

襄東襄西の山野に 第五戰區覆滅戰

西大別山系に砲聲殷々

【漢口九日發同盟】西大別山系西麓の敵陣を次々に屠り殷殷砲下の敵に殲擊を加へつつ北進中の石井、山口、木原、土居、山中、花谷、中川、中澤、秋月、大倉等の各部隊は八日東岳廟（襄家河北方八粁）の敵陣を突破、又これと緊密なる連繫の下に北進中の鬼頭、的野、櫻田、吉川、宮永等の各部隊は同日天河口（股家店北方十五粁）の線を經つて九日早朝來何れも○○に向け北進、敵を猛攻其の砲聲は殷々として西大別山系に轟き壯絶を極めて居る、而これ等の部隊と呼應第五戰區李宗仁麾下の敵約二十萬の包圍殲滅を期しつつあつた我が有力各部隊も七日及び八日突如として安陸、荊門、當陽附近より一齊に行動を開始し今や襄東、襄西の山野に再び第五戰區覆滅戰の幕は切つて落された

敵第一戰區據點崩る

我機動作戰輝く大戰果

【○○前線九日發同盟】南部山西及び河南省の敵軍陣に對し七日夕刻を期して一齊進擊を開始した我軍は吹雪と黄砂を冒して猛進を續け八日拂曉には敵第一戰區司令長官衞立煌が黄河以北に於ける據點として大行、眺山、中條の諸山脈に構築した堅固な陣地に對して怒濤の如く押し迫つた、敵は頼みとする第一線主陣地に據つて頑強なる抵抗を試みたが我が巧妙なる機動作戰に依つて各據點は脆くも破られ我が軍は敵陣深く一日にして早くも次の如き大戰果を收めるに至つた

一、黄河以北に於ける衞立煌軍の軍事根據地たる濟源、垣曲、同善（垣曲北方四十粁）を殲滅した外これ等附近の敵軍事諸施設をも徹底的に消滅した

一、陸續渡、垣曲、白浪等河南、山西兩省を結ぶ黄河渡河點を悉く奪取南岸地區の大軍を黄河南方に完全に分斷する事に成功した、斯くて今後敵は統一的作戰遂行不能狀態、糧食補給困難に陥りその戰力は急激に低下し皇軍の猛攻の前に完全に潰え去る日は刻々と迫つて來た

晉南敵據點續々粉碎

蔣直系軍を完全包圍

【山西省南部前線九日發同盟】七日黄河折抵の黄砂を利して一齊に行動を起した我が精鋭は夜を衝して敵の第一、二線を次々に突破し八日午後七時二十分には垣曲、濟源、溝水の各縣城を完全に占領し更に引續き好調に進擊してゐるが九日朝には他の部隊、高平、河野の各部隊も山崎、留村等の重要據點を占領した一方七日午前九時王家窰南方を進擊した有力部隊は八日朝に擧げ富家山（垣曲東南二十キロ）西陽村等を奪取して八日午後一時王家窰に進出更に九日午前九時十分には垣曲西方七粁の崗山を占領した、崗山は標高千五百二十五米の峻嶮で谷山、八捷山、邵家山等と共に同地區の最重要據點である、更に王家窰南方より進發せる小池、服部等の各部隊は八日正午同窰鎭に突入し引續き充水に沿つて急進してゐる、斯くて大行山脈の峡谷及び渡家の敵陣を粉碎し殲滅しつつ猛進を續ける我精鋭は遂に蔣直系の第十二軍を完全に包圍するに至つた

一方に敗走する約三千の敵を包擁殲滅戰を加へ更に一部は濟源西方三十九粁の王家窰附近で敵軍陣を包擁殲滅戰を加へ又封門（濟源西方三十粁）に殺到中の部隊も完全に掃蕩した

【○○基地九日發同盟】陸鷲の猛鷲部隊は九日も前日に引續き地上部隊に協力山西省南部中條山脈の峻々たる峻嶮に據つて死物狂ひとなつて抵抗する敵大部隊の頭上に巨彈の雨を降らせ又敗走する敵に掃射攻擊を行つて大打擊を與へ一方、濟河渡河する敵の退路を遮斷する等間斷なき活躍を續けてゐる

數百の堅壘粉碎

【晉南○○九日發同盟】中條山脈正面の峻嶮に點々構築された三陣地のトーチカに據り必死な抵抗を續ける敵部隊に對し八日夕刻より夜を徹し猛擊を加へてゐる大寺、小路の兩部隊は之に肉迫してこれを蹂躙し更に數百の堅壘を粉碎殲滅して九日朝には完全にこれを占領した

山嶽地區猛進狀況

【晉南○○九日發同盟】山西省南部に於ける我が各部隊の山嶽地帶に於ける進擊狀況左の如し

濟源を占領

【○○前線九日發同盟】河南省西北部を席捲猛進撃を續けつつあつた我が小林、館谷、舛谷及び○○快速部隊は八日午前夫々沁陽正蟯方面より前進攻擊に移り随處に敵を蹴破しつつ同日午後七時敵第九軍司令部の本據にして黄河兩岸進河點晉南への物資補給路たる濟源を完全に占領引續き急追し敗走する敵を陸空の協力下に捕捉殲滅しつつ戰果擴大中

陸鷲精銳猛爆

【○○基地九日發同盟】陸鷲の精銳平松、江口、齋玉、長松、內藤の各部隊は九日午後大擧して敵第一戰區司令部の所在地洛陽を爆擊大損害を與へ又他の一隊は垣曲西南方三十粁白狼村附近を猛爆

拜謁を賜ふ

百武、町尻兩將軍等に

【東京發同盟】天皇陛下には九日午前十時表御座所において第一線で赫々の武勲を建て通信兵監に榮轉した陸軍中將百武晴吉、同じく化兵監に榮轉歸還した陸軍中將町尻量基兩將軍を始め櫻田武陸軍少將、小倉正恒、鈴木宗三郎陸軍大佐等に對し夫々拜謁仰付けられた、百武、町尻兩中將、櫻田少將は更に御內儀に於て皇后陛下に拜謁仰付けられ光榮に恐懼して退下した、御畏き邊りでは南溟の間において一同に對し祝酒を下賜せられ三將軍に對しては御紋付銀花瓶一箇並に金一封づつを御下賜せられ勞苦を犒はせられた

李宗仁麾下二十萬

將に我鐵蹄下に蹂躪

【漢口九日發同盟】西大別山系を北進中の我が各部隊は何れも所定八日目突如第五戰區第四十四師の火蓋を切つた各部隊は何れも所定の進擊を續け今や李宗仁麾下の敵二十萬は呼び我が鐵蹄下に蹂躪されんとするに至つた

包圍網壓縮、敵は四分五裂

中央軍廿萬の咽喉扼す

日獨伊 混合專門委員會

松岡外相司會 東京で開かる

【東京發同盟】日獨伊三國條約に基く混合專門委員會は既に去る四月十日ベルリンに於てリッベントロップ獨外相司會の下に駐獨日、伊兩國大使參集して同委員會を開催又同じく二十八日ローマに於てチアノ伊外相司會の下に駐伊日、獨兩國大使參集して同委員會を開催、政治、經濟、軍事、社會、文化等各般に亙る三國の提携協力に就き協議したが、九日午後四時半より外相官邸に於て松岡外相司會の下に日、獨、伊混合專門委員會の一般委員會を開催、獨伊よりオット駐日ドイツ大使、インデルリ駐日イタリア大使が夫々出席し我方よりは坂本歐亞局長が事務局長席で列席、經濟局長その他三國間の協力に關する諸問題に就き協議を遂げ同五時半散會した、右に就き情報局では九日午後六時半左の如く發表した

日獨伊三國條約に基く混合專門委員會一般委員會の開催に關する情報局發表

九日午後四時三十分より外務大臣官邸に於て松岡外務大臣司會の下に三國條約に基く混合專門委員會の一般委員會開催せられ同大臣の外にオット・ドイツ大使及びインデルリ・イタリア大使出席し三國條約に規定せらるる日、獨、伊三國間の協力に關する諸問題に關する懇談を遂げたり尚本委員會は日本國、獨、伊兩國の本委員會と密接に連絡を保ちつつ今後必要に應じ開催さるる豫定

佛泰條約調印祝福

兩代表の答辭

【東京發同盟】アンリー駐日佛大使は佛國代表部の名において只今松岡外相の寄せられた御祝辭に對し厚く御禮申し上げる

文官制度委員會

第一回 きのふ 毎週金曜日 委員會開く

【東京發同盟】第一回文官制度委員會は九日午後二時より首相官邸に開催、近衞首相以下平沼內相、河田藏相、柳川法相、石黑農相、小倉國務相、鈴木企畫院總裁の政府側委員、南、二上兩顧問、平沼法制局長官、富田書記官長、村瀨法制局長官の各委員出席、開會劈頭近衞首相より左の如き挨拶があつて今後の委員會運營方法その他につき種々協議を行つた、近衞首相の挨拶要旨左の如し

本委員會において審議する事項は廣範圍に亙ることと考へるが先づ特に今日の時局において是非とも解決せられねばならぬ緊切にして且つ當面的なるものを取上げてこれが解決の方法について十分愼重な審議を遂げられ成るべく急速に確定的な結論を得られたい、現下時局の緊迫に鑑み本委員會において得られた成案は出來得る限り速かに實施致したい

毎週金曜日午後一時より委員會を開き、第一回委員會は近衞首相の挨拶に次いで會議の進行方法に就き協議した

一、取敢ず次回は官吏任用制度につき...

日、佛、泰三國愈よ恒久的親善確立へ

【東京發同盟】帝國は昨年九月日佛印軍事協定を締結して以來日佛印間の經濟交渉を進め今年五月六日日佛印經濟協定の正式調印を見、一方泰佛印紛爭に對しても紛爭を調停しその公正なる成立に盡力し、帝國政府の調停により泰國と佛印との間に平和條約の成立を見るに至つたことは東亞新秩序建設途上更に一新紀元を劃するものであつて、その意義は極めて重大である

東亞の新建設途上 更に一新紀元開く

情報局發表 佛泰條約の內容

【東京發同盟】佛泰平和條約及び保障議定書の內容に關し情報局は九日午前十時半左の如く發表した

佛、泰間平和條約調印に關する情報局發表

佛印印度支那間國境紛爭解決を目的とする調停條項は去る三月十一日關係三國間に署名を了し爾來二月に亙り右調停條項の條約正文化のため佛泰兩國代表者間に詳議が重ねられ調停委員たる帝國代表者亦この間斡旋の勞を取りたる結果遂に關係國間に完全なる合意成立し本九日フランス國及びタイ國間平和條約の正式調印を完了した帝國政府が泰、佛印印度支那間國境紛爭解決のため調停會議を東京に招集して以來三ヶ月餘の短期間內において所期の目的が完全に達成せられたことは帝國政府が終始一貫東亞諸國の善隣友好關係確立とこれ等諸民族の共存共榮の理想實現のため誠意を盡して努力した結果なることは勿論紛爭當事者たる佛泰兩國政府が各々わが國の意のある所を十分に認識し眞摯問題の圓滿解決のため交渉に當られたその成果である、斯くて東南アジアの平和と秩序とが新たなる基礎の上に確保せらるることとなつたことは東亞新秩序建設途上更に一新紀元を劃くものであつて兩國政府とともに帝國政府の衷心欣快とする所である、特に本條約成立と同時に豫てわが國と佛、泰間に取り交された往復文書が正式文書として署名調印せられここに日泰及び日佛印間に夫々善隣友好關係の確立、經濟緊密關係の樹立並に政治、經濟、軍事に關する諸般の完全成立を見たことは眞に東亞保全の成果であつて關係國間の緊密關係はこれによつて益々強化せらるべきことを確信する

佛泰平和條約及び保障議定書の要旨は左記の通り

一、平和條約及び保障議定書の內容

國府深く慶祝

【南京九日發同盟】タイ、佛印紛爭が英米各國に依る妨害なる策謀工作を排して日本の斡旋により平和的に解決されたことに對して南京國民政府は...

佛泰兩國首腦に 首、外兩相祝電

英米側策動の餘地を封ず

佛印側歡迎す

【ハノイ九日發同盟】...

興亞院會議

【東京發同盟】政府は九日午後...

京濱港開港

勅令閣議決定

【東京發同盟】東京、橫濱港一港たる京濱港（來る二十日開港）に伴ふ諸改正の件は九日の閣議で決定した

一、明治三十二年勅令第三百四十二號開港港湾及び海港において輸出入すべき貨物の指定に關する件中改正の件

一、大正六年勅令第五十八號稅關支署の名稱位置及び管轄區域の件中改正の件

一、海港港則中改正の件

人事

▲池田清氏（元警視總監）十一日南支へ

▲四宮六郎氏（外務省通商局）...

▲福田太郎氏（日滿實業協會）九日來北（鐵道ホテル）

▲古市德氏（新任新竹州社會課長）九日挨拶のため本社來訪

モートル 各社 御照會ヲ乞フ
大阪市浪速區反物町 太田ビル內
田中商店機械部
電話櫻川⑭五二七番

S.S.S.
サンエス萬年筆
スエンサ キンイ

大評判の慰問雜誌
戰線文庫
六月特別號
四十錢（送料二錢）
北島小說 マニラの愛歌 大石千代子
傑作小說 愛馬 木々高太郎
常に待つあるを恃む 海軍大臣 及川古志郎
永野新軍令部總長の逸話 海軍大佐 廣瀨彥太
獨逸はバルカン制覇後どこへ 鈴木東民
明朗小說 人形海を渡る 北町一郎
海戰余聞 軍國出世双六 辰野九紫
海防捕物 北東第五列 納言恭平
隨筆 南海の眞珠採り 三浦定之助
きのふ笑和漫畫展を探る 石黑敬七
銃後の娘の美 小林秀恒
感激手紙 航空兵の母の手紙 松原ちか
榮養講座 食べてうまい科學 醫學博士 佐伯矩
歌ふ日の悦び 李香蘭
おかず問答 右翠・左榮
交通禍 十郎・福玉
新版彌次喜多 中村 寫九
香港脫出（漫畫） 大畑良
面白奇談 ロッパとチンチ 古川綠波
母戀し親子鳥 雲月と雲月孃
李香蘭と慰問行 長谷川一夫
私は支那娘 山田五十鈴
ユーモア報告 慰問演藝家 戰線を爆笑させた座談會
新版名作小說集 金色夜叉（尾崎紅葉） 森の石松（吉川英治） 不如歸（德冨蘆花）
▲映畫界初夏の陣 ▲新築の演劇界 ▲新人漫畫集 ▲慰安大事典 ▲懸賞新辭典 ▲當選者發表
東京市麴町區內幸町二ノ二 興亞日本社 振替東京六七六四一

愛兒のためにぜひ備へたい
童話・傳記・科學繪本 新刊六冊
一、二年生の方へ 田川英子著（金良行外畫） クサヤムシタチ 新型判 多色刷 六十錢
二、三年生の方へ 槇本楠郎著（瀧田要吉外畫） はたのなみ 新型判 多色刷 六十錢
三年生以上の方へ 靑木堯介著（加藤たかし畫） 白瀬中尉 新型判 多色刷 六十錢
三年生以上の方へ 今野亮三著（小田富彌畫） 高島秋帆 新型判 多色刷 六十錢
四年生以上の方へ 農學博士 石井悌著（佐々木啓祐外畫） 蟲の生活 新型判 多色刷 八十錢
五年生以上の方へ 工學士 成瀨勝武著（飯塚羚兒畫） 橋 新型判 多色刷 八十錢
只今發賣中（但「高島秋帆」「蟲の生活」下旬發賣）
書店にて實物御檢討の上お子樣へお與へ下さい。
東京神田 小學館 振替東京四五一〇七

社說 食糧問題と畜産水産の地位 ―特に政策強化の時機―

一

[illegible]

二

[illegible]

三

[illegible]

全島農林課長會議 第一日

二期作田面積割當

米增産實施計畫協議

農機具購入補助金二十萬圓

[illegible]

△米穀増産奨勵事業費補助…二千餘萬圓

△肥料配給に要するもの…十五萬餘圓

△家畜改良に要するもの…二十七萬餘圓

△農機具の購入補助 約二十萬圓

△綠肥田設置に要するもの…二十萬圓

△米作者の增産達成高に對する補助(要求中)

[illegible]

物價審議會改組

民間人を活用し物價綜合對策を樹立

九日の定例閣議で決定

【東京電話】九日の定例閣議で決定した物價對策審議會改組の要旨は左の如くである

[illegible]

内外地物價懇談會

九日臺北商議主催

[illegible]

人的資源の再編成

全島轉業相談所主任會議

[illegible]

臺拓と南拓が共同で 佛印に新會社

[illegible]

彰化銀行臨時總會

商工銀行の二支店 日銀復代理店に

トラック事業組合けふ總立總會

[illegible]

解說 日、佛印經濟協定 實質的内容とその細目

【東京電話】六日正式に署名調印をみた日佛印經濟協定の…

居住航海條約

[illegible]

關稅協定

[illegible]

貿易協定

[illegible]

決濟協定

[illegible]

輸出入組合加入問題

[illegible]

日本資本參加問題

[illegible]

定期經濟會議

[illegible]

濫賣を防止し 對佛印輸出を調整

[illegible]

配給割當基準決る

全島私設鐵道資材協議會

[illegible]

株式 積極性なく閑散

内外商況(九日)

日銀帳尻

東京市中コール

[illegible]

北濱展望

絲況 大阪棉花後場 横濱生絲後場

東京短期後場 東京長期後場 大阪短期後場 大阪長期後場

[illegible]

特輯 來るべき國民的政治力
在野精神論 津久井龍雄
新國民的政治力 穗積七郎
翼贊運動論 羽生三七
現内閣と國民政治力 中村哲
生産擴充を阻むもの ▲經濟時評▼赤松要
再出發の近衛政治 ▲政治時評▼加田哲二
經濟表の戰時形態 中山伊知郎
防空都市論 奥井復太郎
國防地政學 江澤讓爾
松岡洋右とスターリン 杉山平助
日ソ關係の史的考察 米田實
在滿洲里
世界戰局の新轉機 ★時輯★
日ソ極東
近東の宿命 笠間杲雄
事變處理・大西齋 英米衝撃・伊藤七司 通商問題・鶴見三郎
イーデン外交の功罪・南井慶二
バルカン・近東
獨ソ關係・丸山政男 トルコの向背・武富敏彦
地中海・北阿
バルカン制壓の次に來りもの鈴木東民 北阿戰線・小寺鏖 地中海戰・高瀬五郎
アメリカの勞働爭議…鮎澤巖
援英の實體…M・クラウス
在米二世の大戰觀…百々正雄
經濟革新の波動 郷司浩平
經濟新體制の進路 秋永月三
殘存する二大援蔣路 石原圓彌
東地中海(詩と文) 荻須高德
雄辯と政治 三木清
ルーズベルト大統領の戰意打診 中野五郎
日本の文化 バグレスコ
中等教育を憂ふ・西村房太郎
若き男女の倫理 風俗時評 丹羽文雄
バルカンの内幕 對談 芦田均 岡正雄
世界の鈴・嘉治隆一
今大戰の聯想・今井登志喜
ユダヤの女・昇曙夢
推古に還れ・久米正雄
血のダニューブ エミール・レンギル
馬・犬・こけし 山本嘉次郎
沙漠の空を行く・飯沼正明
佛印夜話・秘田余四郎
特別讀物 青春の記 (小說)小松清
警察官の手帖 伊波南哲
滿員・急行物語・上田廣
怠惰なりし祖國 ドリユ・ラ・ロシエル
編輯室より
特價七十錢 改造社發行
改造 五月時局版

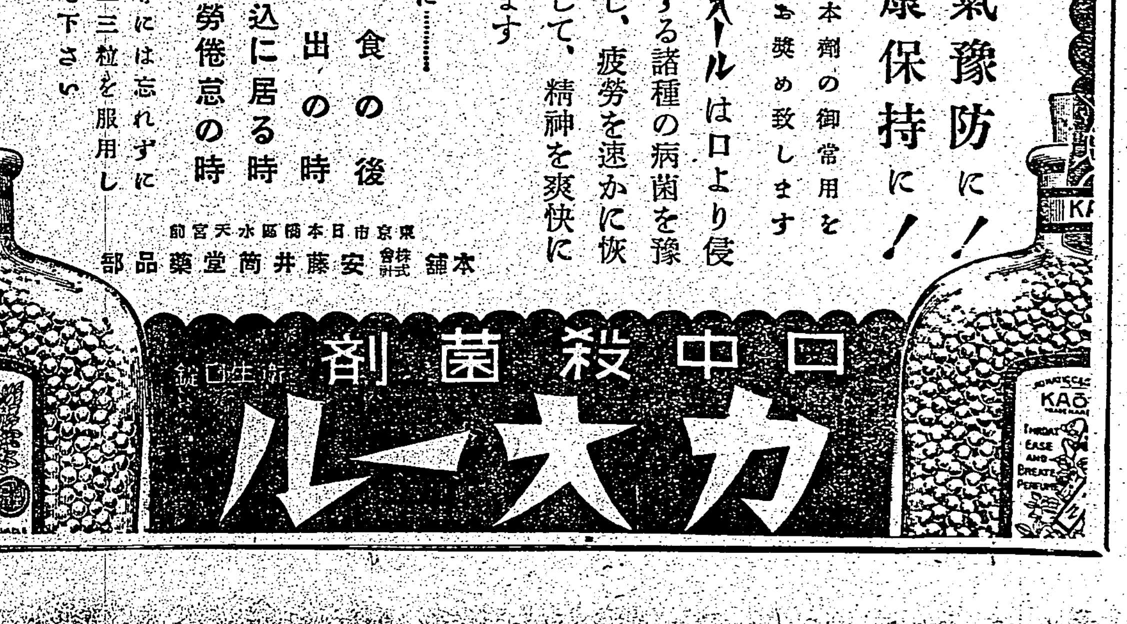

軍事教練を刷新

戰時下に逞しき若人を練る

文部省から九日附通牒

【東京電話】戰時下軍事教練の強化刷新を期して文部省では目下學校教練教授要目の改正を準備中であるが、これが決定に先立ち取あへず次の如き學校教練教授時數を決定して九日直轄學校、公私立大學、高專學校並に道府縣に通牒して夫々通達を發した、本年度から學校教練はこの要綱に準據して實施されることになるが、學校の實情に依つて直ちに實施困難な場合は這次同要綱に準據し得るやうに努力して出來るだけ速かに實施を期せしめることになつてゐる、同要綱の要旨を擧ぐれば

一、教材は大體從前と變りないが從來の經驗と時勢の進展とに鑑み一部内容を刷新してその配列を適當に考慮した

二、新に中等學校低學年程度、中等學校高學年程度、高等學校、專門學校程度、大學程度の四階梯として之に依つて夫々の階梯に應ずる軍事的基礎能力を具備せしむるやう配慮した

三、時間配當の基準を示した

四、毎週教授日數及び野外演習日數の增加を行ひ從來師範學校のみであつた陸軍現役將校配屬の學校、專門學校程度以上にも實施することとし毎年教授日數を明示した

等であるが增加した教練時數は從來師範學校並に中等學校（男子）にあつては三學校の毎週教授時數がこれまで二時間だつたのを三時間に增加し、實業學校では四年から五學年までの毎週教授時數が二時間だつたのを何れも三時間に增加したが、毎年の野外演習日數は何れも六日だつたのを五日に減じた、師範學校では第一部一年、二年の毎週教授時數が一時間だつたのを何れも三時間に三年は[illegible]時數を增加し[illegible]第一學年より三年まで及び高等學校、專門學校等の全學年を通して何れも一時間半だつたのを二時間に增加し又大學では毎週の教授時數を一時間、一年の總時間數は六十時間とはつきり明示した

つた、また旅行中には汁行を盛ふ參軍艦から水兵のはつきりした日本語の萬歲が送られて却つて本船が萬歲の萬歲を送りかへすと云ふ海上の親善風景を呈したこともあつた

偏に日本のお蔭です

ワンワイ殿下は語る

平和條約の調印式後

【東京電話】去る一月七日首相官邸に第一回會談を開いた泰、佛印國境紛爭調停は三月十一日調停案決し爾來細目に關する條約案文の作成を行つてゐたが、九日一切の手續が終了、輝かしい泰、佛印平和條約の調印が午前十時から首相官邸大廣間で行はれた、調印式場には綠のテーブル掛を掛けた細長いテーブルに松岡、松宮兩外相、委員を中央に右側泰代表、左側にフランス代表が並んで大郎の調定のが同三十五分、その間に二百九十一國と云ふ恐らしい[illegible]條約が締結されたヴェルサイユ條約の際な多數の國が參加した條約ならばいざ知らず、僅三國間の條約にこれだけ多數の署名が爲されたのは恐らく稀有のことであらう、斯くて劃期的な歷史的調印を終了する第一回の會談から三ケ月餘慇懃を極めて調印を取り締結に努めた松岡外相、松宮大使を始め佛側のロバン全權團代表、アンリー大使、泰側のワンワイ殿下、ビヤ・シ・セナ公使等兩國代表側何れも喜色滿面シャンパンを拔いて乾杯し夫々條約成立を祝し談笑を交し十一時五十分式を終了した、式後ロバン全權は隣室の控室に引籠り泰國側首席全權ワンワイ殿下は溢れる歡びに微笑を含み條約の調印が出來てこんなに嬉しいことはありません、これも偏に日本のお蔭です、この大きな感謝は決して忘れません、この條約に依つてタイと佛印との平和が永久に續くことを信じます、滯在中は皆が國の進步發展した文化を見て歩きましたが、このことは國に歸つてから早速タイの國民に傳へ、永久に變らない日本とタイの友好を以て先進國日本に師事したいと思ひます、これで漸く條約も出來ましたから月末に歸國します

と語つた

話題の佛舍利

十七日盛大に奉安式

昭和十二年印度阿毘那和尙[illegible]ヌビヤラタナ師から恰も盛印中の藤井日達上人に皇軍將兵の武運長久と東洋永遠の平和を祈念するため佛舍利を贈り、藤井師はこれを捧持して全支に渡り戰中の皇軍慰問の地に捧持すると共にその一つを松井石根大將の紹介で時の臺灣軍司令官兒玉中將に贈つたが、本年三月　北白川宮大妃殿下より兒玉元軍司令官の嚴父で岡山區清源寺の師基である元臺灣總督兒玉源太郎將軍に贈られた御[illegible]除幕式に參列のため兒玉元軍司令官臺灣のとき、本間現軍司令官との間にこの佛舍利を圓山臨濟護國禪寺に奉安のことを決定、一つには南方戰線の皇軍將兵の武運長久を祈り一つには臺灣の皇軍なる信仰を持たぬ本島人方面にこの佛舍利を中心の信仰への道を開く寺となつた、このため同寺住職[illegible]氏は直ちに上京、本山と協議を重ねた上去月二十五日歸臺したが、いよいよ十七日午後一時から本山より[illegible]長の來臺を得て盛大に奉安式を擧

「上宮記」の資料展

本年度國の名宮「上宮記」は聖德太子御傳記と稱せられる古書で[illegible]と共に非常な價値ありといはれてゐるが、今回[illegible]共同主催により右に關する資料展を開催することになつたので之に先立ち「上宮記」に關する一般の認識を高める意味で來る十二日午後八時より鐵道ホテルに於て座談會を催すことになつた、出席者は大浦、尾崎秀眞、田山好美氏等[illegible]である

國防保安法愈よ實施（上）

敵性國家の策謀封殺

督府中村法務局長の談

國防保安法は今回帝國議會の協贊を經て昭和十六年法律第四十九號として公布され、十日勅令第五百四十二號を以て施行せられることになつた、近代戰は單なる武力のみの戰ひではなく、いはゆる國家總力戰であつて經濟、思想、謀略等の各種手段が作戰地は固より國內に於ても極めて活潑に行はれてゐることは周知のところで、[illegible]

[illegible]

第一條　にはいはゆる國家機密の意義を定めてゐる、卽ち「國家機密」とは、國防上外國に對し祕匿することを要する外交、財政、經濟其の他に關する重要なる國務に係る事項にして

一、御前會議、樞密院會議、閣議又は之に準ずべき會議に附せられたる事項及其の會議の議事

二、帝國議會に附せられたる事項及其の會議の議事

三、前二號の會議に附する爲準備したる事項其の他行政各部の重要なる機密事項

の一に該當するもの及之を表示する圖書物件である、ここに[illegible]

[illegible]

東久邇大將宮殿下同妃兩殿下御參內

【東京電話】東久邇大將宮殿下、同妃殿下には御揃ひにて九日午後六時御參內、大宮にて天皇、皇后兩陛下と御對面[illegible]

街頭の看板から英字を一掃

英米依存を棄てた盤谷

【盤谷特電】南方共榮圈の一員として新興の意氣に燃ゆる泰の首都盤谷から九日同盟記者に達した電報によれば[illegible]

嫌はれた駐米英國大使

米の反戰團體からデモられる

【シカゴ八日發同盟】ハリファックス英大使は一週間の豫定で米國中西部の東部講演の途に上り八日シカゴ市のドレークホテルに投宿したがこれを知つた反戰團體は[illegible]同ホテルの周圍を取り卷き[illegible]「ハリファックスはハリファックスへ、カナダの犯へ[illegible]」とか「ワシントンから英人を追出せ」とか「ダンケルクを思ひ出せ英國の裏切りを忘れるな」「われわれは[illegible]」[illegible]ソン[illegible]は「われわれはハリファックス大使が此處へやつて來て今度の戰爭は米國の戰爭だなどと云ふのに[illegible]」と語つた

本間軍司令官

新興品展觀察

本間臺灣軍司令官は九日午前中臺北市新起町の落成式に臨んだが、午後四時四十分伊藤副官を帶同して市公會堂に開催中の〝臺灣新興品展覽會〟に臨み一時間に亙つて詳細に觀察した【寫眞は新興品展覽會の本間軍司令官】

盛會を極めた時局講演と映畫の夕べ

[illegible]

絕讚博して歸る

傷兵慰問行の高砂族達

【新竹電話】本島初の試みである新竹州高砂族の白衣の勇士の慰問一行三十六名は去る[illegible]日臺北支店長山田成次氏が〝國印の近隣〟と題して、又慰問者代表が〝非常時局と日本精神〟の演題で[illegible]

新竹州で警察部の新體制案を練る

【新竹電話】新竹州警察部では[illegible]

全州民の健康打診

新竹で無病州建設に邁進

【新竹電話】新竹州では國民體力の向上を目指して[illegible]

山の青年ら內地を稱讚

去月十八日[illegible]臺北州下[illegible]

[illegible]

親客一萬突破

豪華な蓋明け

【東京電話】[illegible]大相撲夏場所は[illegible]

初日勝負

【東京電話】大相撲初日勝負左の如し

序二段以下[illegible]

高明	[illegible]	門
大ノ海	[illegible]	山
常陸	[illegible]	嶽
三船	[illegible]	里
矢筈	[illegible]	田
鯨ノ	[illegible]	引
大ノ	[illegible]	里
一ノ	[illegible]	森
宮ノ	[illegible]	野
山ノ	[illegible]	田
若瀬	[illegible]	鳳
金ノ	[illegible]	谷

打出午後八時十五分　發表　東十六　西十一

臺大新舊總長は東京で事務引繼

[illegible]

臺北州下學童達の相撲大會日取決る

[illegible]

巡査部長講習會

[illegible]

街に園藝相談所

[illegible]

商友會の役員改選

[illegible]

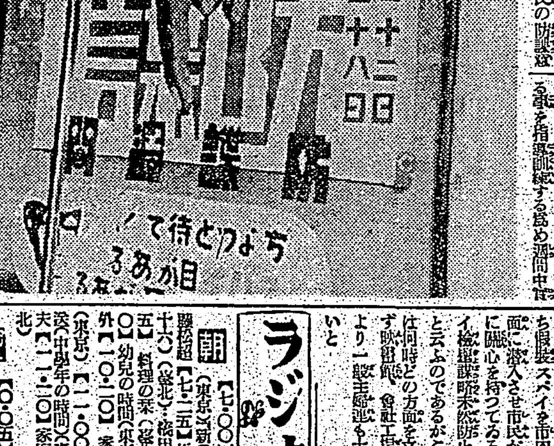

街頭の防諜展開く

[illegible]

街で防諜演習

御用心假裝スパイ各所に潛入

全市民が防諜戰士たれ

[illegible]

皮革學業

クルミ靴クリーム

革のヒビ止めに

富士丸入港

[illegible]

まだ注意の足らぬ三線道路の通行者

[illegible]

自爆防火彈の實驗

[illegible]

けふの天氣

[illegible]

ラジオ

【朝】[illegible]

【晝】[illegible]

【夜】[illegible]

ニュース映畫會

大元帥陛下御親臨の天長節觀兵式

見よ皇軍精銳の威容……

畏くも天皇陛下靖國の英靈に御親拜

【ニュース】浙東新作戰

【文化】援蔣輸血路の完封

森の野球團

【漫畫】

肇國奉公隊・代用品物語

本日　夜七時より五時より十時マデ　於公會堂

公告　[illegible]

第八回營業報告　銅鑼庄役場

[illegible]　中田製作所

明るい名刺　精美堂

[illegible]

大阪商船　[illegible]

日本郵船　[illegible]

東亞海運　[illegible]

辰馬汽船　[illegible]

南日本汽船　[illegible]

大連汽船　[illegible]

親しき仲にも　軍機は祕密

公益優先　丼の低物價自肅斷行…

第三回　五月十日より五日間

盛夏向　外出着　常着　新柄荷揃

平絽着尺新柄　小倉縞男女新柄
ジョゼット着尺新柄　銘仙上布新柄
色無地ジョゼット新柄　ボーラ着尺
夏大島最新柄　交織絽着尺
小千谷縮新柄　紅梅織着尺
十日町明石上布新柄

盛夏用　婦人用　小供用　服地新荷着

白麻服地―入荷

夏蒲團と蒲團側　豊富入荷

夏の座布團地と麻の仕立座布團各種

麻蚊帳と枕蚊帳各種

家庭班モンペー、防空用暗幕
愛婦々人會々服、國防婦人會々服

夏の婚禮用貸衣裳どしどし御利用願ます

臺北榮町　丼藤井呉服店

口腔外科　レントゲン科　道野齒科醫院　臺北市本町二（[illegible]）電話七〇六　道野[illegible]

有價證券賣買　明治屋商店　臺北市大和町　電四五五五　四五九〇

洋服地卸商　臺北市大和町二丁目　逢坂商行　電話　仕入部四三七三番　紳士服地部四五四五番

壯丁團に竹腰の國防服

株式會社丸紅商店臺北出張所　臺北市御成町三丁目十七番地（電三一一七）　本社　大阪市東區本町二丁目　支店　大阪、京都、東京、名古屋　出張所　[illegible]

講習生募集　事務員養成講習會
一、科目　珠算、簿記、商業作文、北京語、商事要項、謄寫版、公民
一、資格　男女　尋卒、公卒以上ノ學力アル者
一、時間　晝ノ部・夜ノ部　七月ヨリ十一月マデ六ヶ月修了
一、申込所　臺北市御成町三ノ一六　臺北速算學舍
公認　臺北事務員養成講習所

全島各地綜合版

傷痍軍人會分會幹事會

【高雄電話】傷痍軍人會高雄州分會幹事會は九日午前十一時より州會議室に於て開會、分會長挨拶の後議事に入り昭和十六年度豫算の審議を行ひ滿場異議なく原案通り可決正午閉會した

聖地參拜道開鑿隊 けふから作業開始

高雄州高砂族 優良青年を選拔入山

【高雄電話】高雄州を圍む大武山の聖峯を中心に居住してゐる州下高砂族の聖地北大武山一萬尺の頂きに祠を建立する事は既報の如くであるが各郡より選拔された優秀なる山の青年奉仕隊第一班五十名は前理蕃課山本、歐陽及び柏木技手兩指導員と共に九日聖地に入山、第一日より里程三里の聖地參拜道開鑿の初鍬を入れる事となった同青年奉仕隊は三班に分れ一班（五十名）十日間宛作業を行ひ一ケ月間で作業を完成せしめる豫定である

青果に關し座談會

【高雄電話】高雄州農會では來る十七日午前九時より高雄州公會堂に於て左記に依り青果に關する座談會を開催する事に決したが今後數回第一回第三回と本座談會を開き青果の向上に資する豫定

一、講演（イ）バインの內地輸送試驗結果に就て 吉原技手（ロ）滿洲北支に於ける青果

盛上る力を助長し 盛澤山な特殊行事

臺中市・防諜週間行事決る

【臺中電話】"防諜は全市民の手で出來る御奉公"とのスローガンで臺中市では來る十二日より十八日までの全國的防諜週間に相呼應して今度こそ眞に市民から盛上がる力で最大の效果を擧げようと時局に目覺めた市民が臨時、警察當局の積極的協力の下に臺中古物商防諜組合他二組合の合同主催で多彩な風變りな行事を催しスパイ用心の備へをより一層強固ならしむることになった、本催しの特徴大書すべきことは市民から盛上る力を醸成したことと魅力のない通弊的立看板ポスター、講演會はこの際或る程度切りつめて新たに市民にぴんと響く嶄新な行事に重點をおくこととし次の如き特殊行事を行ふがこれにより低調な週間行事に活を入れ相當な效果を擧げるものと期待されてゐる

臺灣芝居に代る 農業演藝隊組織

部落、農村の明朗化企圖

【臺南電話】臺南州では時局の進展に伴ひ一段と皇民錬成の實を擧げるため過般來州下における臺灣芝居の上演を禁止して來たがこの禁止により地方部落民は唯一の娯樂を奪はれた形でこれに代るべき何らかの娯樂を鋭意研究中であったが來る十二日より實施される防諜週間に初めての試みとして各地方で有志が自發的に農業演藝隊を組織し週間中主として防諜思想普及の趣旨を織込み地方演藝を行ふことになった

東港防諜週間行事

【東港電話】高雄州東港郡では時局下防諜思想を一般部民に徹底せしむるとともに各方面に於て防諜の實践を指導訓練し以て我が國防の完璧を期するため來る十二日より一週間の防諜週間左記の行事をなすこととなった

高雄州廳分廳舍 落成式

【高雄電話】三百四十六萬圓を以て建設中の高雄州廳分廳舍落成式は九日午前十時より關係者多數參列の下に擧行された

遺家族洋裁講習會

期間中は託兒所も設置

【花蓮電話】花蓮港廳では軍人遺家族の生業援護として洋裁講習會を開催する

花蓮港廳郡守會議

【花蓮港電話】花蓮港廳郡守會議は八日午前九時から開催された

梁井文教局長 花蓮港市視察

臺南 勸業課長會議

【臺南電話】臺南州では九日午前十時州會議室に州下各郡の勸業課長を招集し勸業課長會議を開催した

高砂族內地觀察團 けふ視察談を發表

澎湖廳臨時協議會

高雄春季野球開幕

國防獻金

授與

臺陽美術展 近く臺中で

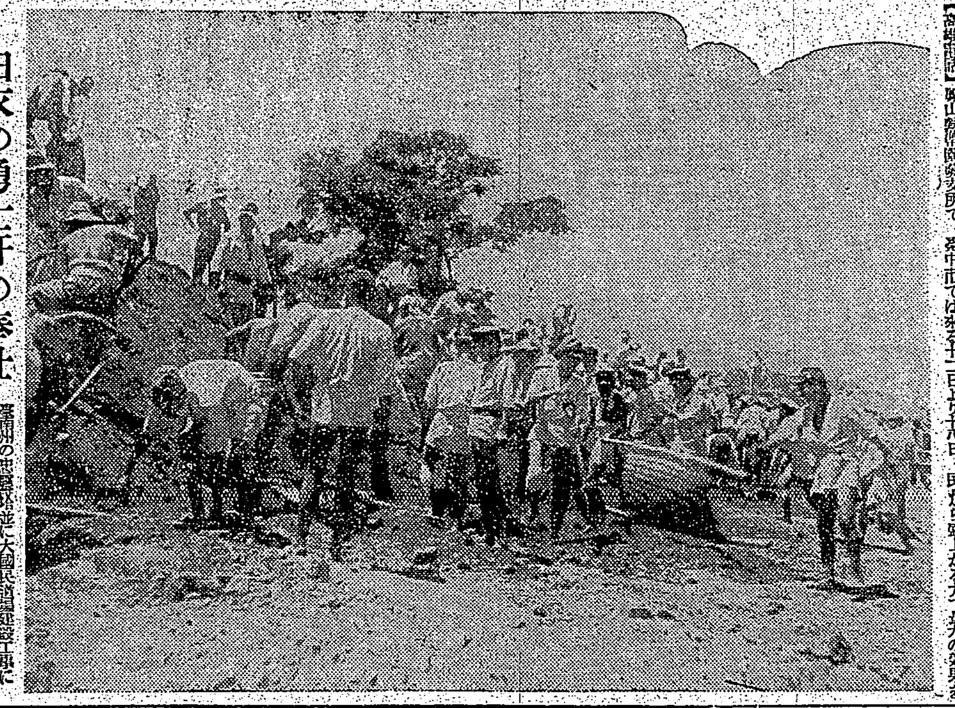

白衣の勇士汗の奉仕

臺南州の忠靈塔並に大國民道場建設工事に戰傷の不自由な身を起し敢然汗の奉仕作業を行った臺南陸軍病院の白衣の勇士達（八日午後撮す）

"忠魂碑"を繞る挿話 仇せる賊にかけた 麗しい武士の情

弔魂碑の由來漸く判明

【花蓮港電話】わが臺灣匪賊史を飾る故北白川宮殿下大隊以下四十三人に上る戰死將兵英靈の

忠魂碑 が從來數十年間の永い間忘れられ且つは忘れ去られんとしてゐたのが既報の通りこの度花蓮港廳分隊、花蓮郡、鳳林郡當局の絶大なる努力により嚴然たる歴史を明かにしたことは、この聖戰下に一入意義深きものとして各方面に非常な感銘を與へてゐる

×　×　×

相當の

無雑作

守備隊

匪賊の

悲話も

山本馬公要港部司令官 "中南部巡視の途に出發

【馬公電話】山本馬公要港部司令官は既報の如く左記日程により巡視をなすべく九日夜定期船で馬公を出發した

孵漁業者を糾合し 沿岸防諜陣強化

臺南州 海岸地區に防諜組合結成

【臺南電話】臺南州では時局下沿岸防諜の完璧を期するため安平、將軍、北門、東石の各地海岸に於て漁業者を糾合して防諜組合を結成することになった

老春 (77)

川口松太郎作 伊勢良夫畫

結婚の夜（七）

中風でお困りの方へ 良藥二日分無代進呈

毛深い方へ うれしいおしらせ

萬有ウロジール錠 諸化膿性疾患に

中耳炎 肺炎・感冒 扁桃腺炎 丹毒・面皰 急慢性尿路疾患 その他

萬有ウロジールは在來の化學療法劑最大の缺陷たる副作用の點に鑑み、多年研究の結果スルフォンアミドの二種混合に成功し、その特殊製法の結果はスルフォンアミド製劑の諸化膿性疾患に對する強大なる殺菌治療力を毫も減損する事なく、而も胃腸障害その他の弊を比較的僅微に止めたるを以て適用諸疾患に服用して奏效顯著確實的確なるを實證さる。

包裝 二〇錠 一〇〇錠 五〇〇錠

萬有製藥株式會社

新女性ホルモン ギナンカプセル

肩こり、頭痛に悩む女性へ！ 冷え、疲れにも……

最新最強力癲癇治療劑 アレビアチン錠 大日本製藥株式會社

電機學校講義錄

男女の職業 電療士養成 東京電氣療法研究所 東京市牛込區通寺町二十二

東京無線技術學校 校外生部 東京市豐島區目白上り屋敷驛前

萬なかだち

ハセスロール 偏頭痛 頭重・眩暈にも 婦人の月經時、閉經更年期、宿酔 心身過勞時の頭痛

明るい夏の美肌は先づ体内の淨化から

この夏こそは眞の健康に培かはれた潑剌の美肌を讃えていつも明るく！

便秘になると腸內の不要物から發生する毒素が血液の中に流れ込み……皮膚の生氣を奪ひ容色を曇らして、にきび吹出物などのもとゝなります

お化粧よりも一日一回の正しい通じをつけ體內の淨化を計る事が健康肌を守る要諦です

更に便秘は腦神經にも作用して頭痛、めまひ、肩こりを起し、全身がだるく、つかれを覺え、頭の働きが鈍り、明るい表情をそこねる等その害は全く全身的です

ラキサトール錠は作用が溫和で習慣にならず快い自然の通じをつけるので……老人小兒、婦人に賞用されてゐます

製造發賣元 鹽野義商店 大阪市東區道修町三丁目 東京市日本橋區本町二丁目

ラキサトール錠

SL—315